



# RELATÓRIO DE ATIVIDADES E DE CONTAS

Associação Filantrópica da Torreira

2022







## ÍNDICE

<b>ÍNDICE</b> .....	<b>1</b>
<b>ÍNDICE DE QUADRO</b> .....	<b>2</b>
<b>CAPÍTULO I: ENQUADRAMENTO</b> .....	<b>3</b>
<b>CAPÍTULO II: RELATÓRIO DE ATIVIDADES</b> .....	<b>4</b>
1. <i>Objetivos traçados/concretizados</i> .....	4
2. <i>Colaboradores</i> .....	8
3. <i>Respostas Sociais</i> .....	10
3.1. <i>Centro de Dia</i> .....	10
3.1.1. <i>Caracterização dos clientes</i> .....	10
3.1.2. <i>Frequência mensal</i> .....	11
3.1.3. <i>Vagas e participações</i> .....	12
3.2. <i>Serviço de Apoio Domiciliário (SAD)</i> .....	13
3.2.1. <i>Caracterização de Clientes</i> .....	13
3.2.2. <i>Frequência Mensal</i> .....	14
3.2.3. <i>Vagas e participações</i> .....	15
4. <i>Animação Sociocultural</i> .....	16
4.1. <i>Atividades Comemorativas</i> .....	17
4.2. <i>Atividades Rotineiras</i> .....	18
5. <i>Recolha de Sangue</i> .....	19
6. <i>Atividades de Angariação de Fundos</i> .....	20
7. <i>Projetos/Parcerias</i> .....	20
<b>CAPÍTULO III: RELATÓRIO DE CONTAS</b> .....	<b>21</b>
1. <i>Balanço individual a 31 de dezembro de 2022</i> .....	22
2. <i>Demonstração individual dos resultados por natureza</i> .....	24
3. <i>Balancete Geral Financeiro</i> .....	25
<b>NOTAS FINAIS</b> .....	<b>34</b>



## ÍNDICE DE QUADRO

Quadro 1: Objetivos traçados no plano de atividades e orçamento e objetivos atingidos e não atingidos .....	5
Quadro 2: Objetivos, indicadores e metas traçados e atingidos de 2022 .....	16
Quadro 3: Atividades de angariação de fundos, objetivo e resultado .....	20

## ÍNDICE DE GRÁFICOS

Gráfico 1: Número de colaboradores em 2021 e 2022 .....	8
Gráfico 2: Distribuição por sexo dos clientes de CD .....	10
Gráfico 3: Distribuição etária dos clientes de CD .....	11
Gráfico 4: Distribuição geográfica dos clientes de CD .....	11
Gráfico 5: Frequência mensal dos clientes de CD .....	12
Gráfico 6: Distribuição por sexo dos clientes de SAD .....	13
Gráfico 7: Distribuição etária dos clientes de Serviço de Apoio Domiciliário .....	13
Gráfico 8: Distribuição geográfica dos clientes de CD .....	14
Gráfico 9: Frequência mensal dos clientes de SAD .....	14
Gráfico 10: Número de atividades comemorativas planeadas e realizadas em 2022 .....	17
Gráfico 11: Número de dadores e dádivas em 2022 .....	19
Gráfico 12: Nº de dadores e de dádivas por nº de recolhas dos últimos 4 anos .....	19



## CAPÍTULO I: ENQUADRAMENTO

Para os devidos efeitos legal e estatutário e dando cumprimento ao estabelecido no compromisso da Associação Filantrópica da Torreira - ASFITA, a Direção coloca à apreciação e votação dos Sócios o Relatório de Atividades e Contas do Exercício de 2022, bem como, o respetivo Parecer do Conselho Fiscal. O Relatório de Atividades e Contas que se apresentam dão nota do que se fez, de acordo com a missão da ASFITA e com vista a apoiar, a acompanhar e a capacitar a sua população. Decorridos 9 anos de atividade, o presente Relatório, tem como objetivo caracterizar tudo o que se tem promovido e desenvolvido em prol do melhoramento da qualidade de vida das pessoas integradas nos diferentes serviços/respostas sociais.

Solicitando a aprovação deste imprescindível instrumento de gestão, são descritas especificamente a implementação e dinamização das atividades desenvolvidas ao longo do ano, assim como os serviços que integram as diferentes respostas sociais de apoio às pessoas idosas; as Parcerias com outras Entidades e Programas; a continuidade da implementação dos Manuais de Gestão de Qualidade das Respostas Sociais e a Formação Contínua dos seus colaboradores.

O trabalho desenvolvido configura um progresso gradual e que se considera sólido e firme mas que necessita de maior apoio da Comunidade.



## CAPÍTULO II: RELATÓRIO DE ATIVIDADES

### 1. *Objetivos traçados/concretizados*

Os objetivos traçados no início do ano de 2022 e presentes no plano de ação são os abaixo discriminados. Podemos verificar que foram 19 os objetivos traçados, sendo que apenas 6 foram atingidos e 13 não foram atingidos.

OBJETIVO ESTRATÉGICO	OBJECTIVO OPERACIONAL	INDICADOR	META	META ATINGIDA
Potenciar as infraestruturas existentes e diligenciar o acoplamentos de novas estruturas	Diligenciar a Construção da ERPI	Aprovação da Candidatura Pares 3.0	Deferimento	<b>Não atingido</b>
	Executar diligências para obras no auditório	Taxa de execução	100%	<b>Não atingido</b>
	Diligenciar a abertura de uma nova resposta social CACI	Aprovação da Candidatura PROCOOP	Deferimento	<b>Não atingido</b>
	Criar um espaço verde entre as alas norte e sul	Taxa de cumprimento	100%	<b>Não atingido</b>
Melhorar gestão dos aprovisionamentos e Equipamentos	Implementar a reavaliação dos fornecedores de modo a reduzir custos	% de fornecedores reavaliados	100%	<b>Não atingido</b>
	Adquirir novo veículo adaptado para SAD	Data de aquisição do veículo adaptado	Julho 2022	<b>Atingido</b>
	Adquirir painéis fotovoltaicos	Data de aquisição	Dez 2022	<b>Não atingido</b>
Aumentar as fontes de financiamento	Aumentar o número de clientes das respostas sociais	Nº de novos clientes	>=5	<b>Atingido</b>
	Aumentar o número de sócios	Nº de novos sócios	>=15	<b>Não atingido</b>
	Rentabilizar espaços	Nº de espaços cedidos	>=1	<b>Atingido</b>



## RELATÓRIO DE ATIVIDADES E CONTAS

	Criar eventos de angariação de fundos	N.º de eventos criados Valor angariado	>= 4 >=13000	<b>Não atingido</b>
Manter a melhoria contínua do sistema de gestão da qualidade	Implementar a avaliação de satisfação de colaboradores e clientes	Grau de satisfação de colaboradores e clientes	>=50%	<b>Não atingido</b>
	Manter e aumentar as parcerias formalizadas	Nº de parcerias formalizadas	>=5	<b>Não atingido</b>
	Implementação de um sistema informático para registo SGQ	Aquisição do equipamento	Março 2022	<b>Atingido</b>
Fomentar a qualificação escolar, profissional e competências dos Colaboradores	Desenvolver ações de formação e qualificações de acordo com as necessidades dos colaboradores	Taxa de cumprimento do PAF	60%	<b>Não atingido</b>
		Taxa de participação nas formações	80%	<b>Atingido</b>
	Aumentar as qualificações dos colaboradores	Nº de pessoas que aumentam as qualificações	2	<b>Não atingido</b>
Melhorar o Grau de satisfação dos clientes e a qualidade dos serviços prestados	Obter uma taxa elevada de cumprimento do PI	Taxa de cumprimento dos objetivos	>=70%	<b>Atingido</b>
	Conseguir uma taxa de sucesso do PADP	Taxa de cumprimento	>=70%	<b>Não atingido</b>

Quadro 1: Objetivos traçados no plano de atividades e orçamento e objetivos atingidos e não atingidos

Ao analisarmos em maior pormenor cada objetivo traçado, verificamos que:

- No objetivo estratégico potenciar as infraestruturas existentes e diligenciar o acopolamento de novas estruturas, nenhum objetivo operacional foi atingido. Não foi no decorrer do ano de 2022 que foram abertas as candidaturas ao Pares, pelo que aguardamos nova candidatura; não foram executados contactos para diligenciar as obras no auditório; a candidatura para a criação de uma nova resposta social CACI não seguiu, por indeferimento do projeto de arquitetura das alterações necessárias, e depois de um estudo de viabilidade económica, ter comprovado, que esta resposta social também não era sustentável para a nossa instituição. Devido às condições financeiras da instituição a criação de um espaço verde não foi prioritário.

Elaborado por: Equipa Técnica e Direção

Aprovado por: Direção



- No objetivo, melhorar gestão dos aprovisionamentos e equipamentos, não foi possível implementar a avaliação dos fornecedores, tendo-se sempre que possível conseguir preços mais competitivos. Não é mensurável a redução dos custos consumíveis mensais e não foi atingido a redução das despesas fixas, fruto da inflação e aumento do custo de todos os serviços. A aquisição do veículo elétrico foi concretizada, não na data exatável, mas foi até final do ano 2022; devido às condições financeiras da instituição não foi possível adquirir os painéis fotovoltaicos conforme previsto.
- Relativamente ao aumento das fontes de financiamento, em 2022 entraram mais de 5 novos clientes, foram 4 em CD e 4 em SAD; o aumento do número de sócios ficou aquém do objetivo ( $\geq 15$ ), no entanto salienta-se o aumento da participação dos sócios nas Assembleias Gerais comprovado pelo registo de presenças; os espaços foram mais rentabilizados, pela cedência de utilização durante as Festas de S. Paio, para criação de um atelier de trabalho e um espaço para aulas de Yoga aberto à comunidade. Quanto à criação de eventos de angariação de fundos não foi atingido, pois apenas foram realizadas 2 atividades e não 4 conforme definido na meta e não foram angariados 13.000€, mas sim, 2.288,50€.
- No que diz respeito ao objetivo manter a melhoria contínua do sistema de gestão da qualidade, apenas um objetivo foi atingido, nomeadamente a aquisição de um sistema informático para o registo da prestação de serviços aos clientes de CD e SAD. A implementação da avaliação de satisfação de colaboradores e clientes não foi atingido, pois não foram ainda elaborados os questionários de avaliação e não foram formalizadas novas 5 parcerias, conforme indicador estabelecido, pelo que o objetivo não foi atingido.
- Quanto ao objetivo, fomentar a qualificação escolar, profissional e competências dos Colaboradores, não foi cumprido o plano de formação anual, uma vez que muitas das ações de formação propostas são dadas por entidades externas, e o seu arranque depende das mesmas. Das ações propostas, nem todas puderam ser realizadas. Contudo, novas ações surgiram e todas as colaboradoras cumpriram assim com as horas de formação obrigatória. O processo de RVCC esteve parado por inoperância da entidade promotora.





- Para o objetivo estratégico melhorar o grau de satisfação dos clientes e a qualidade dos serviços prestados definimos dois objetivos, obter uma taxa elevada de cumprimento do Plano Individual que foi atingido e conseguir uma taxa de sucesso do PADAP que não foi atingido. O PADAP não foi executado conforme previsto fruto da substituição da Animadora Sociocultural pela Animadora que assume também funções de Encarregada Geral, e nesta transição, houve um processo de aprendizagem e adaptação das suas funções.



## 2. Colaboradores

Em sequência da saída da Animadora Sociocultural, a anterior Ajudante de Centro de Dia alterou a sua categoria profissional e assumiu as funções de Animadora. Esta colaboradora, por não ter carta de condução, e não conseguir assumir o transporte dos clientes para a instituição, foi necessário admitir um motorista.

Embora se mantenha o normal funcionamento do Serviço de Apoio Domiciliário, de forma a reduzir as despesas mensais e encargos com pessoal, este serviço é assegurado apenas por 5 Ajudantes de Ação Direta, deixando de colaborar connosco a Auxiliar de Serviços Gerais. De acordo com todos os colaboradores da instituição, este serviço é assumido por todos.



Gráfico 1: Número de colaboradores em 2021 e 2022

Em termos de formação dos colaboradores estavam previstas cinco ações de formação: Higiene e Segurança no Trabalho, Suporte Básico de Vida, Burnout, Prestação de Cuidados Básicos de Saúde em Pessoa Dependente e RVCC, formações estas que seriam financiadas pelos programas europeus de formação. Destas foram realizadas apenas 1 sendo as restantes substituídas pelas seguintes formações:

- Gestão de Pessoas
- Planeamento Estratégico
- Locais de Trabalho Saudáveis: Aliviar a Carga
- Enquadramento Jurídico-legal do exercício dos Cargos de Direção
- Recursos Humanos e formação
- Cálculos de Mensalidades
- Primeiros Socorros

Elaborado por: Equipa Técnica e Direção

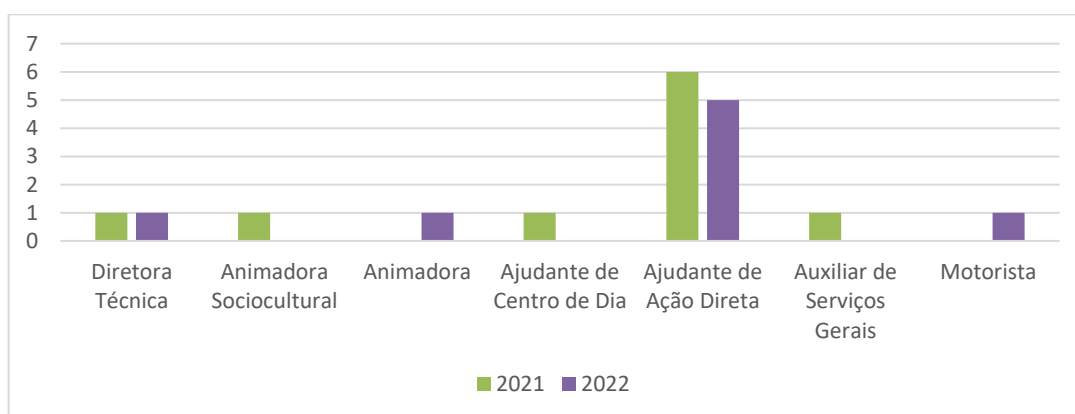
Aprovado por: Direção



ASSOCIAÇÃO FILANTRÓPICA DA TORREIRA

Código: ASFITA.19.PG01

Documento

Edição: 00 – 12/11/2019

**RELATÓRIO DE ATIVIDADES E CONTAS**

Pág. 9 / 34

No total foram ministradas cerca de 83 horas de formação. Algumas colaboradoras já tinham acumulação de formação dos anos anteriores pelo que não necessitavam de realizar as 40 horas este ano e outras acumularam horas de formação para os próximos anos.

Elaborado por: Equipa Técnica e Direção

Aprovado por: Direção



### 3. Respostas Sociais

#### 3.1. Centro de Dia

O Centro de Dia, doravante designado apenas por CD, é uma resposta social, que contribuiu para a valorização pessoal, partilha de conhecimentos e experiências pessoais, proporcionando ainda durante o dia a resolução de necessidades básicas pessoais, terapêuticas e socioculturais às pessoas afetadas por diferentes graus de dependência, contribuindo para a manutenção da pessoa no seu meio familiar, retardando a institucionalização.

O CD presta apoio nas atividades de vida diária (AVDS), de segunda a sexta, através dos serviços de alimentação, assistência medicamentosa, cuidados básicos de saúde, higiene pessoal, tratamento de roupa, acompanhamento ao exterior, animação sociocultural e transporte.

##### 3.1.1. Caracterização dos clientes

A 31 de dezembro de 2022, os clientes que frequentaram o CD são em igual número do sexo feminino e masculino como se pode verificar no gráfico seguinte.



Gráfico 2: Distribuição por sexo dos clientes de CD

Com uma média de idades de 79 anos. Em termos de distribuição por faixas etárias verificamos que a faixa etária com maior predominância é entre os 80 e 89.

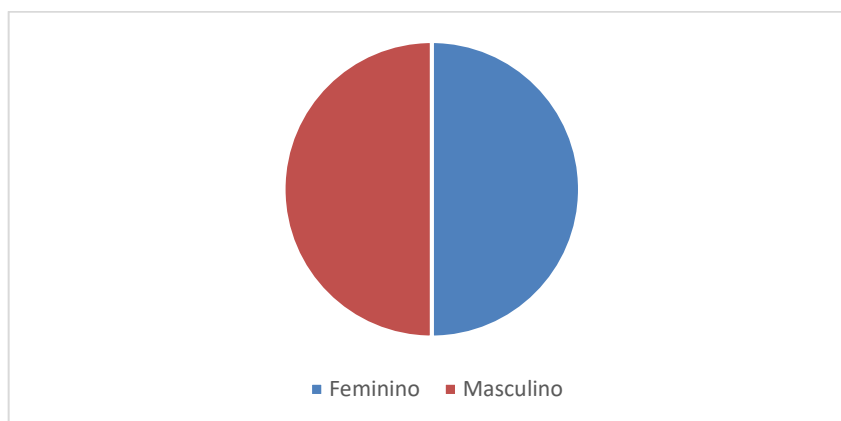

Gráfico 3: Distribuição etária dos clientes de CD

Se analisarmos o gráfico seguinte verificamos que a maioria dos clientes que frequentaram o CD residem no centro da freguesia da Torreira.

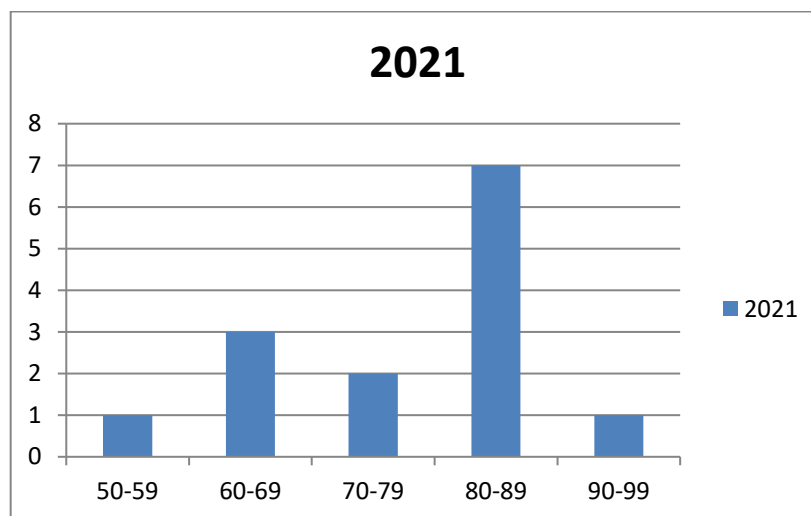

Gráfico 4: Distribuição geográfica dos clientes de CD

### 3.1.2. Frequência mensal

A média de frequência mensal no ano de 2021 de 14 clientes, mais um que no ano anterior. Ao compararmos a frequência mensal últimos anos, verificamos um decréscimo generalizado no ano de 2021 face aos anos anteriores, que só conseguimos justificar pela pandemia e medo de frequentar o Centro de Dia.

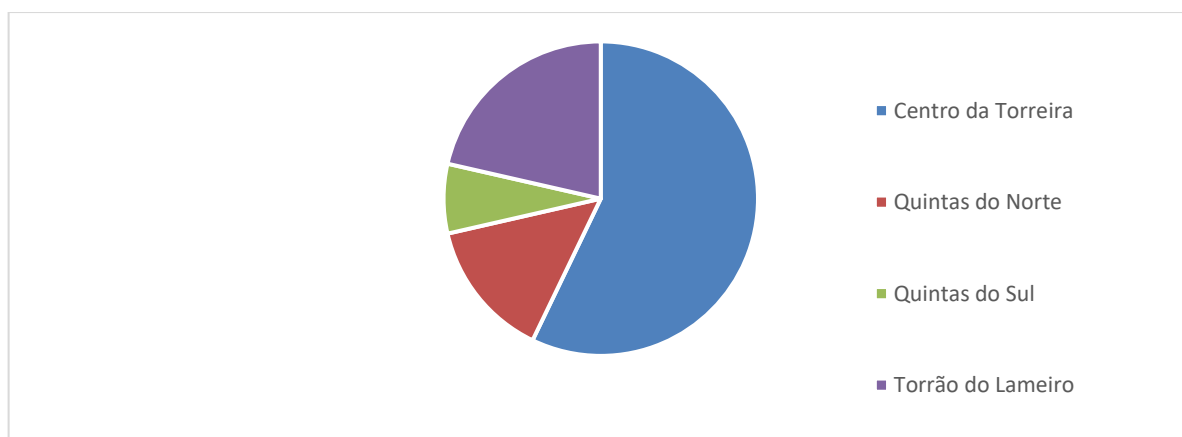

Gráfico 5: Frequência mensal dos clientes de CD

As justificações de saídas de clientes foram por: razões centradas no próprio, por necessidade de mudança de resposta social (para ERPI) e por falecimento.

### 3.1.3. Vagas e participações

O CD tem vaga para 30 clientes com participação de 21 vagas pela Segurança Social.

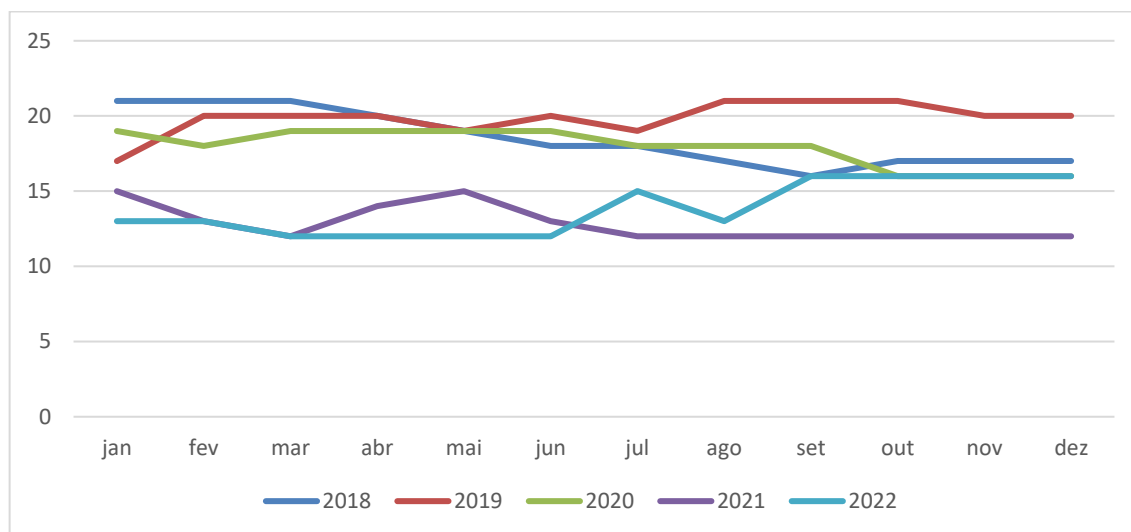
Esta resposta social, no ano de 2022, foi participada pela Segurança Social no valor de 147€ por cliente/mês e as mensalidades a aplicar tiveram por base a Portaria nº 196-A/2015 e pelo Decreto-Lei nº 33/2014 de 4 de março.

Em termos médios as participações e custos por utente são os seguintes:

- Participação da Segurança Social/mês: 147€
- Custo real/médio por utente/mês: 606€

Apesar da participação da Segurança Social ter aumentado, em sequência da inflação, o custo do serviço aumentou significativamente. Apesar de todos os anos as mensalidades serem revistas, nunca são suficientes para fazer face às despesas mensais, levando a instituição a um défice mensal contínuo.



### 3.2. Serviço de Apoio Domiciliário (SAD)

O Serviço de Apoio Domiciliário, doravante designado apenas por SAD, é uma resposta social, que visa garantir a satisfação das necessidades biopsicossociais e o bem-estar dos clientes contribuindo para a manutenção no seu meio sociofamiliar evitando ou retardando a institucionalização.

#### 3.2.1. Caracterização de Clientes

Os clientes que frequentaram o SAD são em ligeira maioria do sexo masculino como se pode verificar no gráfico seguinte.



Gráfico 6: Distribuição por sexo dos clientes de SAD

Apresentam uma média de idades de 79 anos. Este serviço é solicitado quando a resposta no seio familiar começa a ser escassa.

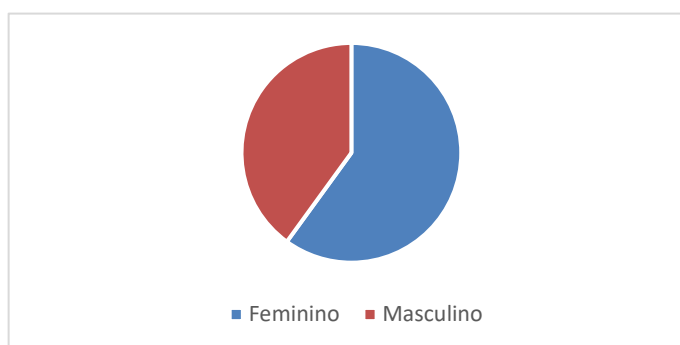

Gráfico 7: Distribuição etária dos clientes de Serviço de Apoio Domiciliário

Se analisarmos o gráfico seguinte verificamos que a maioria dos clientes que frequentaram o CD residem no centro da freguesia da Torreira.

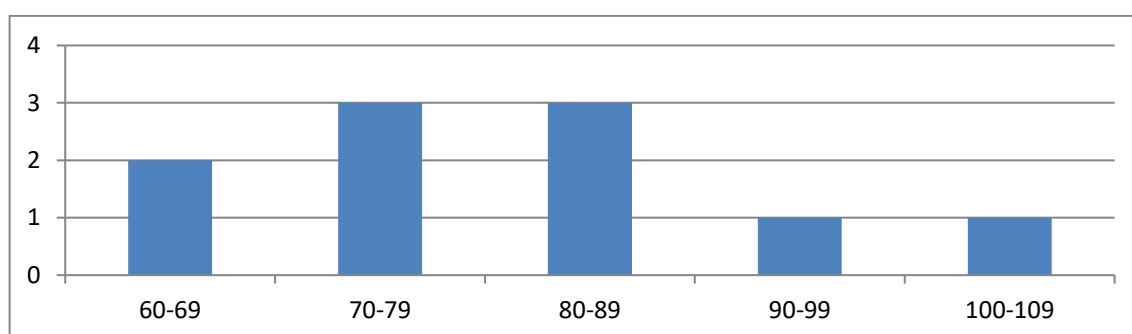

Gráfico 8: Distribuição geográfica dos clientes de CD

### 3.2.2. Frequência Mensal

No ano de 2022 o SAD apoiou em média 12 clientes. Relativamente ao motivo de saída dos clientes por razões centradas no cliente, por necessidade de mudança de resposta social e por falecimento, à semelhança da resposta social de Centro de Dia.

Ao analisarmos as frequências mensais dos últimos anos verificamos um significativo aumento em 2021, que se deveu à redução de utentes em Centro de Dia que passaram a estar em SAD. Ao longo de 2022 o número de clientes foi praticamente uma constante.

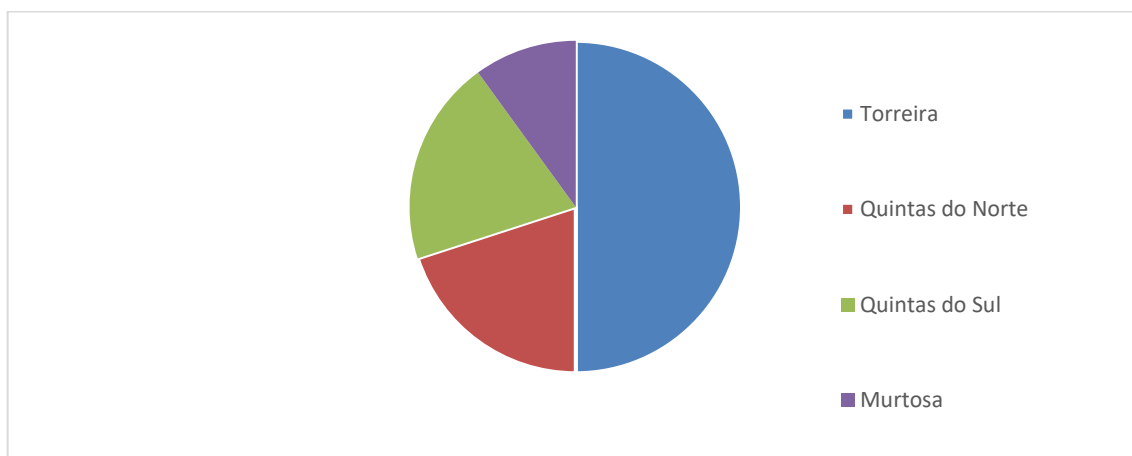

Gráfico 9: Frequência mensal dos clientes de SAD



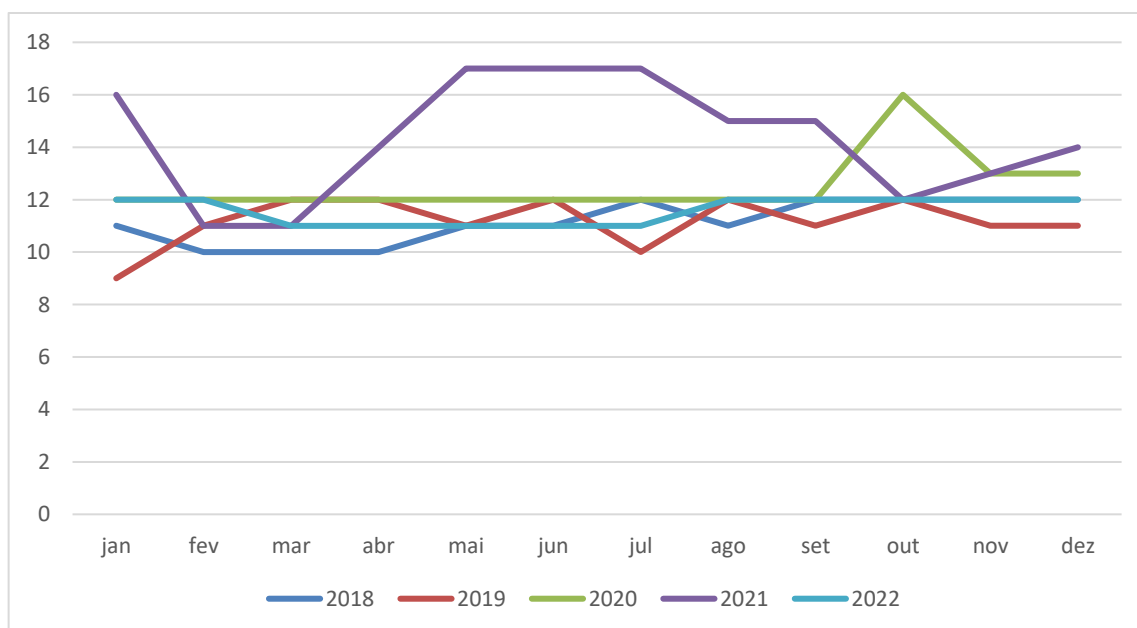

### **3.2.3. Vagas e participações**

Esta resposta tem 30 vagas, tendo a participação de 12 pela Segurança Social.

Foi participada pela Segurança Social no valor médio de 320,79 € por utente/mês e as mensalidades a aplicar tiveram por base a Portaria nº 196-A/2015 e pelo Decreto-Lei nº 33/2014 de 4 de março.

Em termos médios as participações e custos por utente são os seguintes:

- Participação da Segurança Social/mês: 320,79€
- Custo médio por utente/mês: 627€

Houve um aumento da participação da segurança social mas que não acompanhou o aumento do custo real por utente.



#### 4. Animação Sociocultural

O aumento da longevidade e o envelhecimento da população, com idosos cada vez mais dependentes, torna-se um desafio para todos os animadores, no entanto é determinante que estes criem estratégias que visem manter ativos e com elevado auto estima, os nossos idosos.

A intervenção a nível de animação sociocultural no ano de 2022 pretendeu dar continuidade ao plano de desenvolvimento pessoal do ano anterior.

As atividades de animação decorreram ao longo de todo o ano, de acordo com o Plano de Atividades que foi traçado no início do mesmo.

Os objetivos traçados no Plano de Atividades de Desenvolvimento Pessoal e as metas que se pretendiam atingir foram os seguintes:

OBJETIVO GERAL	OBJETIVO ESPECÍFICO	INDICADOR	META	META ATINGIDA
Incentivar a participação e potenciar a inclusão social através de atividades culturais, desportivas e lúdicas	Manter e/ou aumentar a participação dos clientes nas atividades culturais, desportivas e lúdicas	% dos clientes nas atividades culturais, desportivas e lúdicas	>=60%	Atingido
Estimular as principais capacidades cognitivas	Trabalhar para a manutenção e/ou melhoria das capacidades cognitivas/memória dos clientes	% Dos clientes que mantiveram ou melhoram as capacidades cognitivas/memória	>=40 %	Não mensurado
Promover o bem-estar emocional dos clientes	Incentivar a participação dos clientes nas sessões de relaxamento e mindfulness	% dos clientes que participaram nas sessões	>=70%	Atingido
Proporcionar relações interinstitucionais e intergeracionais à distância	Organizar e/ou participar atividades através de videochamadas com outras instituições congéneres	Nº de atividades através de vídeo chamada	>=6	Não atingido
	Fomentar o gosto pela leitura através da partilha de histórias no projecto “De livro na mão partilho uma história e uma canção” à distância.	Nº de encontros intergeracionais	>=6	Não atingido
	Proporcionar a valorização pessoal e do grupo através do projecto “ASFITA em Digressão através de vídeo”	Nº de turmas que solicitou o vídeo	>=6	Não atingido

Quadro 2: Objetivos, indicadores e metas traçados e atingidos de 2022

Elaborado por: Equipa Técnica e Direção

Aprovado por: Direção



Os objetivos não atingidos estiveram essencialmente relacionados com a pandemia que apesar de serem atividades à distância as preocupações de cada entidade centraram-se em outras questões e a abertura para a realização destas atividades ficou mais reduzida. O objetivo não mensurado esteve essencialmente relacionada com a não aplicação das fichas diagnósticas que eram para se efetuar no final do ano e só vão ser realizadas no primeiro trimestre de 2023.

Valor gasto em animação foi de 317,72 € muito abaixo do valor previsto, isto deveu-se à contenção de custos devido aos problemas de sustentabilidade da Instituição.

#### **4.1. Atividades Comemorativas**

Relativamente à execução das atividades comemorativas podemos constatar no gráfico seguinte que o número de atividades comemorativas realizadas foi inferior ao número de atividades comemorativas planeadas, isto deve-se essencialmente à saída da Animadora Sociocultural e passagem da Ajudante de Centro de Dia a Animadora, acumulando a responsabilidade de Encarregada Geral. A adaptação às novas funções e aumento do volume de trabalho, levou a que algumas atividades programas não fossem exequíveis.

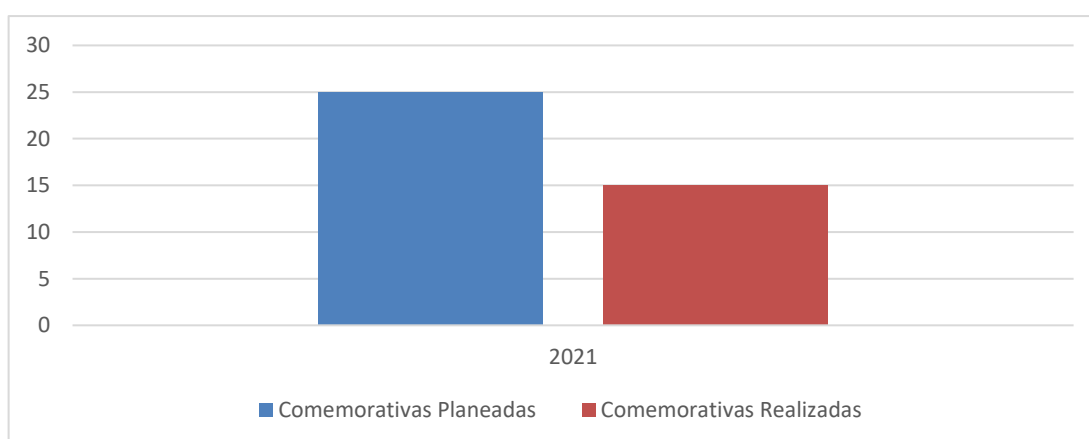

*Gráfico 10: Número de atividades comemorativas planeadas e realizadas em 2022*



#### **4.2. Atividades Rotineiras**

---

As atividades rotineiras estiveram organizadas por 8 oficinas:

- Oficina do movimento e dos jogos grandes, onde se realizaram sessões de ginástica e caminhadas 3 vezes por semana e de jogos com implicação de esforço físico 3 vezes por semana;
- Oficina do cérebro e dos sentidos, em que a estimulação sensorial e cognitiva através de dinâmicas e jogos foi efetuada 3 vezes por semana;
- Oficina dos trabalhos manuais, consta a elaboração de lembranças e pequenos trabalhos para os idosos, realizou-se 3 vezes por semana;
- Oficina da comunicação, em que as dinâmicas musicais, visionamento de filmes e leitura de livros foram explorados 2 vezes por semana;
- Oficina da saúde e bem-estar, foram medidas as tensões arteriais dos clientes todas as sextas-feiras, glicémia diariamente e peso uma vez por mês;
- Oficina bem-estar espiritual onde o terço é rezado todos os dias;
- Oficina dos jogos de mesa onde os clientes jogam livremente ou orientados, o jogo de cartas, o bingo, etc.

Tentou-se dentro do possível cumprir com esta periodicidade, mas muitas vezes foi necessário alterar o mesmo devido ao volume de trabalho diário para os poucos recursos humanos existentes.



## 5. Recolha de Sangue

A recolha de, de doação gratuita, é uma das áreas da atuação da Instituição em colaboração com o Instituto Português do Sangue e Transplantação, doravante designado apenas por IPST.

No total foram 13 as sessões realizadas, menos 3 que no ano anterior. As habituais recolhas na praia da Torreira e praia do Furadouro, não foram autorizadas pelo IPST.



Gráfico 11: Número de doadores e dádivas em 2022

No entanto se formos comparar o número de dádivas e doadores relativamente ao número de recolhas, vemos um aumento relativamente aos anos anteriores como se verifica no gráfico seguinte.

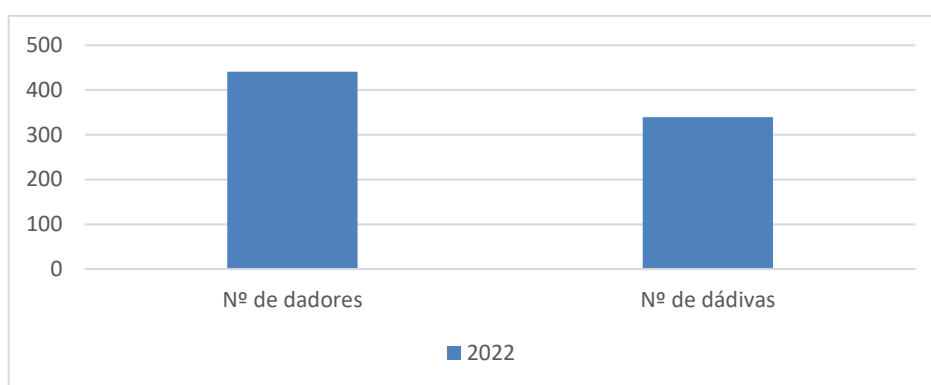

Gráfico 12: Nº de doadores e de dádivas por nº de recolhas dos últimos 4 anos

Em 2022, pelo sexto ano, houve uma candidatura de apoio financeiro ao ISPT, no sentido de apoiar a elaboração de cartazes, tinteiros, lembranças para os doadores e para o financiamento nas deslocações aos locais de recolha. O valor atribuído por parte do IPST foi de 2.200 €, gasto na sua totalidade.

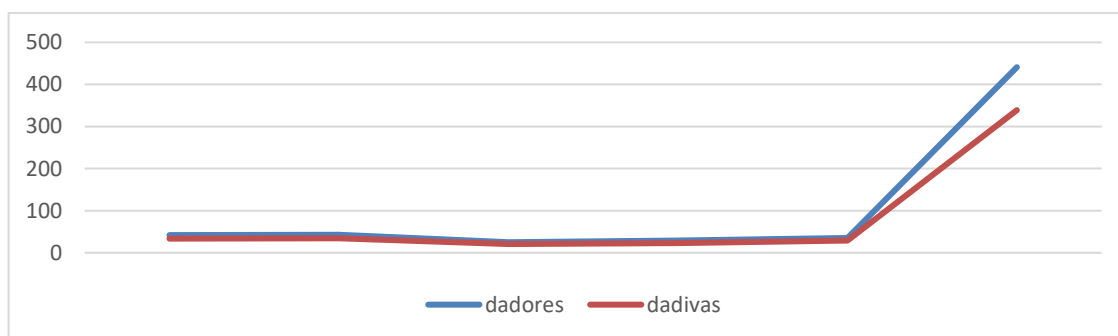

## 6. Atividades de Angariação de Fundos

As participações pagas pelos clientes e pela Segurança Social não\ chegam para fazer face às despesas anuais. Neste sentido existem algumas atividades que visam a angariação de fundos para esse fim.

Na tabela abaixo discriminada podemos analisar as atividades de angariação que foram possíveis realizar durante o ano de 2022.

Atividade	Objetivos	Resultados
<b>Almoço de angariação de fundos</b>	Angariar fundos para fazer face às despesas da Instituição	1517,00€
<b>Noite de Fados</b>	Angariar fundos para fazer face às despesas da Instituição	630€

Quadro 3: Atividades de angariação de fundos, objetivo e resultado

## 7. Projetos/Parcerias

A instituição tem vindo a desenvolver diversas parcerias e projetos, a que deu continuidade em 2022:

### - Parcerias de divulgação:

- **Cedência de salas para catequese**, a Paróquia da Torreira não possui um espaço com salas para a catequese, nesse sentido a instituição disponibiliza o uso de três salas durante a tarde de sábado.

- **Parceria com o CSP do Bunheiro, CSPSM da Murtosa e SCM da Murtosa** num trabalho entre as direções técnicas destacando-se: elaboração do plano de formação anual de colaboradores, obrigatório por lei, num total de 40 horas anuais; a continuidade de implementação do sistema de gestão da qualidade; o cumprimento das obrigações legais e a partilha de boas práticas.



## **CAPÍTULO III: RELATÓRIO DE CONTAS**

A nossa instituição para ser sustentável carece, como mínimo, de uma ocupação que corresponda ao acordo celebrado com a Segurança Social, ou seja, 21 clientes em Centro de Dia e 12 em Serviço de Apoio Domiciliário.

Esta ocupação terá de ser considerada a ocupação mínima, pois poderá ser ultrapassada, até ao limite atribuído à instituição, embora sem comparticipação da Segurança Social.

Para o corrente ano vamos tentar aumentar os eventos de angariação de fundos e a criação de novas respostas sociais.

Quanto às atividades de ordem geral da instituição, são avaliadas e descritas no “Relatório de Avaliação de Atividades” que faz parte da documentação presente.



## 1. Balanço individual a 31 de dezembro de 2022

RUBRICAS	Valor em euros	
	31/Dez/22	31/Dez/21
<b>ATIVO</b>		
<b>Ativo não corrente</b>		
Ativos fixos tangíveis	548.481,44	522.482,29
Ativos intangíveis	171,60	171,60
Investimentos financeiros	1.748,87	2.157,00
Créditos e outros ativos não correntes	0,00	0,00
	<b>550.401,91</b>	<b>524.810,89</b>
<b>Ativo corrente</b>		
Inventários	0,00	0,00
Clientes	0,00	0,00
Estado e outros entes públicos	2.119,77	1.721,68
Capital subscrito e não realizado	0,00	0,00
Diferimentos	0,00	0,00
Outros ativos correntes	0,00	3.358,13
Caixa e depósitos bancários	1.396,48	10.177,53
	<b>3.516,20</b>	<b>15.257,34</b>
<b>Total do ativo</b>	<b>553.918,16</b>	<b>540.068,23</b>
<b>CAPITAL PRÓPRIO E PASSIVO</b>		
<b>Capital próprio</b>		
Capital subscrito	545.288,03	545.288,03
Outros instrumentos de capital próprio	0,00	0,00
Reservas	0,00	0,00
Resultados transitados	-13.740,11	29.502,73
Outras variações no capital próprio	27.832,19	0,00



**RELATÓRIO DE ATIVIDADES E CONTAS**

<b>Resultado líquido do período</b>	-54.968,78	-43.242,84
<b>Total do capital Próprio</b>	504.411,33	531.547,92
<b>Passivo</b>		
<b>Passivo não corrente</b>		
Provisões	0,00	0,00
Financiamentos obtidos	0,00	0,00
Outras dívidas a pagar	0,00	0,00
	0,00	0,00
<b>Passivo corrente</b>		
Fornecedores	24.060,48	0,00
Estado e outros entes públicos	3.533,35	2.607,31
Financiamentos obtidos	16.000,00	0,00
Diferimentos	0,00	0,00
Outros passivos correntes	5.913,00	5.913,00
	49.506,83	8.520,31
<b>Total Passivo</b>	<b>49.506,83</b>	<b>8.520,31</b>
<b>Total do capital próprio e do passivo</b>	<b>553.918,16</b>	<b>540.068,23</b>



## 2. Demonstração individual dos resultados por natureza

Período findo em 31 de dezembro de 2022

Valor em euros

### PERÍODOS

RENDIMENTOS E GASTOS	2022	2021
Vendas e serviços prestados	60 916,67	58 547,97
Subsídios à exploração	67 301,73	96 540,16
Variação nos inventários de produção	0,00	0,00
Trabalhos para a própria entidade	0,00	0,00
Custo das mercadorias vendidas e das matérias consumidas	0,00	-891,28
Fornecimento e serviços externos	-81 392,92	-70 556,38
Gastos com pessoal	-108 854,48	-125 822,68
Ajustamentos de inventários (perdas/reversões)	0,00	0,00
Imparidade de dívidas a receber (perdas/reversões)	0,00	0,00
Provisões (aumentos/reduções)	0,00	0,00
Outras imparidades (perdas/reduções)	0,00	0,00
Aumentos/reduções de justo valor	0,00	0,00
Outros rendimentos	26 098,47	13 886,74
Outros gastos	-3 516,67	-389,44
<b>Resultado antes de depreciações, gastos de financiam.º e impostos</b>	<b>-39 447,20</b>	<b>-28 684,92</b>
Gastos/reversões de depreciação e de amortização	-15 469,08	-14 364,35
<b>Resultado operacional (antes de gastos de financiam.º e impostos)</b>	<b>-54 916,28</b>	<b>-43 049,27</b>
Juros e rendimentos similares obtidos	0,00	0,00
Juros e gastos similares suportados	0,00	-2,47
<b>Resultado antes de impostos</b>	<b>-54 916,28</b>	<b>-43 051,74</b>
Impostos sobre rendimento do período	-52,50	-191,11
<b>Resultado líquido do período</b>	<b>-54 968,78</b>	<b>-43 242,85</b>

Elaborado por: Equipa Técnica e Direção

Aprovado por: Direção



RELATÓRIO DE ATIVIDADES E CONTAS

### 3. Balancete Geral Financeiro

Associação Filantrópica da Torreira / Contribuinte N°502881496

2022

**Balancete Geral Acumulado**

Contabilidade Financeira

Contas do tipo: Todas

ABERTURA a FINAL

(Euro)

Ordenação por Código

Conta	Descrição	Acumulado		
		Débito	Crédito	Saldo
1	MEDOS FINANCEIROS LÍQUIDOS	288 303,24	286 906,76	1 396,48 D
11	CAIXA	82 441,82	82 107,72	334,10 D
111	Caixa - SEDE	82 441,82	82 107,72	334,10 D
12	DEPOSITOS A ORDEN	205 861,42	204 799,04	1 062,38 D
1206	CCAM	203 661,38	202 599,02	1 062,36 D
1213	CCAM Proj Sangue	2 200,04	2 200,02	0,02 D
2	CONTAS A RECEBER E A PAGAR	226 066,06	273 453,12	47 387,06 C
21	CLIENTES	60 142,40	60 142,40	0,00
211	CLIENTES, C/C	60 142,40	60 142,40	0,00
2111	Clientes Gerais	60 142,40	60 142,40	0,00
21111	Clientes Nacionais	60 142,40	60 142,40	0,00
211110002	Emeraldina da Silva Pereira Valent	3 740,00	3 740,00	0,00
211110003	Carolina Valente Rebelo Cunha	1 950,00	1 950,00	0,00
211110004	MP Lucília de Pinho Loureiro	2 675,00	2 675,00	0,00
211110005	Ricardo Seravia da Graça	2 415,00	2 415,00	0,00
211110006	MP Anjos de Oliveira Acabou	2 238,40	2 238,40	0,00
211110009	Gulhermina Flores Silva Pinto	5 041,80	5 041,80	0,00
211110010	Ant Manuel Amado Pereira Alves	4 376,00	4 376,00	0,00
211110013	Delmar Oliveira Gonçalves	2 175,00	2 175,00	0,00
211110018	Rosa de Jesus Lopes Valente	1 920,00	1 920,00	0,00
211110019	MP José Valente Canas	3 128,00	3 128,00	0,00
211110029	MP Augusta da Silva Acabou	2 465,60	2 465,60	0,00
211110036	Ant Augusto Aleixo Henriques	295,00	295,00	0,00
211110037	MP Luisa Valente Rebelo da Silva Nata	984,00	984,00	0,00
211110038	Sara de Jesus da Silva Barroqueiro Cruz	1 619,00	1 619,00	0,00
211110303	MP José Ferreira Marques	2 836,00	2 836,00	0,00
211110317	Fernando da Silva Tavares	2 329,72	2 329,72	0,00
211110319	Augusto Manuel Caravela	2 248,00	2 248,00	0,00
211110320	José Tavares Carinha	1 675,00	1 675,00	0,00
211110323	David Tavares de Pinho	1 111,10	1 111,10	0,00
211110324	Ant Joaquim Gonç Lamego	220,09	220,09	0,00
211110325	MP dos Anjos Teixeira Rodrigues	220,09	220,09	0,00
211110326	MP do Carmo de Pinho Loureiro	2 394,00	2 394,00	0,00
211110327	MP Alice Dias Pires Antunes	400,00	400,00	0,00
211110328	José Gonçalo Vieira Marques	6 133,30	6 133,30	0,00
211110329	MP Filomena Teixeira Gonç Pires	3 116,30	3 116,30	0,00
211110330	Ant Joaquim Almeida Valente	858,80	858,80	0,00
211110331	Jolo Ant da Fonseca Garrido	1 279,20	1 279,20	0,00
211110332	MP Cdu Almeida e Silva	298,00	298,00	0,00
22	FORNecedores	48 044,32	72 104,80	24 060,48 C
221	FORNecedores, C/C	48 044,32	72 104,80	24 060,48 C
2211	Fornecedores Gerais	48 044,32	72 104,80	24 060,48 C
22111	Fornecedores Nacionais	48 044,32	72 104,80	24 060,48 C
221110001	Weighting & Performance, Lda.	1 620,00	1 620,00	0,00
221110002	PT Empresas	525,62	525,62	0,00
221110003	Sandra Cristina Alves da Silva	4 039,00	5 343,00	1 304,00 C
221110004	Itau Instituto Tecnico Alimentacao Humana Sa	27 033,30	44 125,51	17 092,21 C
	<b>A transportar</b>	<b>396 489,96</b>	<b>419 153,96</b>	<b>22 664,00 C</b>

Licenciado a : WEIGHTING & PERFORMANCE, LDA.

Mapa002.rpt

1 / 9

Elaborado por: Equipa Técnica e Direção

Aprovado por: Direção



RELATÓRIO DE ATIVIDADES E CONTAS

Associação Filantrópica da Torreira / Contribuinte Nº502001406

2022

**Balancete Geral Acumulado**

Contabilidade Financeira

Contas do tipo: Totais

ABERTURA a FINAL

(Euro)

Ordenação por Código

Conta	Descrição	Acumulado		
		Débito	Crédito	Saldo
	<b>Transporte</b>	<b>396 489,94</b>	<b>419 153,94</b>	<b>22 664,00 C</b>
221110005	Securities Direct Portugal Unipessoal Lda	629,20	629,20	0,00
221110006	Equária Equipamentos Hotelários Lda	257,38	257,38	0,00
221110007	Tigiana - Produtos de Higiene e Limpeza Lda	851,85	1 770,69	918,84 C
221110008	Adra - Aguas da Região de Aveiro S.A.	1 035,80	1 035,80	0,00
221110009	Milvus Entemáticos, Lda	123,00	123,00	0,00
221110010	Práximas Comercio Electrodomesticos Lda	78,87	78,87	0,00
221110012	Ctt - Correios de Portugal S.A.	26,96	26,96	0,00
221110013	Antonio Miguel Costeira Nunes de Almeida	24,60	24,60	0,00
221110014	Edicopia Soc Equipamentos Escritório Lda	43,22	43,22	0,00
221110015	Desafio Informatico Equipamentos e Servicos Lda	215,25	289,05	73,80 C
221110016	Seguim! Soluções Integradas Lda	221,40	221,40	0,00
221110017	Maria Fátima da Silva Matos Santos	21,95	21,95	0,00
221110018	Tecoma Portugal Lda	12,40	12,40	0,00
221110021	Antipombal Recolha de Residuos Industriais Sa	455,40	455,40	0,00
221110023	Maria-Ceu Tavares Pereira Valente Lda	23,55	23,55	0,00
221110024	Maria Eugénia Marques de Pinho Sociedade Unipessoal	66,94	66,94	0,00
221110025	Eiconentador, Lda	64,00	64,00	0,00
221110026	Dias e Vicente Lda	104,24	104,24	0,00
221110027	Heguitos Produtos Higiene e Limpeza Lda	454,62	669,83	215,21 C
221110028	Scope Diligent Lda	615,00	615,00	0,00
221110029	Oliveira, Santos & Simões Lda	27,06	27,06	0,00
221110030	Curioso e Janota - Lda	35,00	35,00	0,00
221110031	Albano Botelho Electrodomesticos Lda	60,00	60,00	0,00
221110032	Pis Consulting, Limitada	0,00	3 075,00	3 075,00 C
221110033	Petrolgal	5 625,09	5 625,09	0,00
221110035	Vanguarda Perfeita, Unip., Lda.	303,07	303,07	0,00
221110036	Mja Comunicações Unipessoal Lda	8,60	8,60	0,00
221110037	Há Sempre Ideias	630,99	630,99	0,00
221110038	Passível	150,75	150,75	0,00
221110039	Arbal Emílio Silva Garrido Unipessoal, Lda.	163,92	163,92	0,00
221110040	Insuria Companhia de Desinfecções Lda	307,50	307,50	0,00
221110041	SU Electricidade SA.	1 053,30	1 053,30	0,00
221110042	Workview Prestação de Serviços de Higiene Seguran	396,63	396,63	0,00
221110043	Aquário-Comércio de Electrónica, S.A.	34,75	34,75	0,00
221110044	Publita - Sinaliza e Publicidade Lda	603,83	603,83	0,00
221110045	Mel - Editores Lda	27,38	27,38	0,00
221110046	Interstareja-Supermercados, Lda	72,60	72,60	0,00
221110047	Amândio Peres	0,00	445,00	445,00 C
221110048	Reis & Ana Lda.	0,00	244,36	244,36 C
221110053	M OQuilho	0,00	692,06	692,06 C
23	PESSOAL	72 555,75	72 555,75	0,00
231	REMUNERAÇÕES A PAGAR	72 555,75	72 555,75	0,00
2312	Ao pessoal	72 555,75	72 555,75	0,00
24	ESTADO E OUTROS ENTES PUBLICOS	39 965,46	41 379,04	1 413,58 C
241	IMPOSTO SOBRE O RENDIMENTO	161,50	243,60	52,50 C
2416	Imposto a pagar	161,50	243,60	52,50 C
	<b>A transporte</b>	<b>509 011,17</b>	<b>533 688,75</b>	<b>24 677,58 C</b>



RELATÓRIO DE ATIVIDADES E CONTAS

Associação Filantrópica da Torreira / Contribuinte N°502001496

2022

**Balancete Geral Acumulado**

Contabilidade Financeira

Contas do tipo: Todas

ABERTURA a FINAL

(Euro)

Ordenação por Código

Conta	Descrição	Acumulado		
		Debito	Crédito	Saldo
	<b>Transporte</b>	<b>599 041,17</b>	<b>633 088,75</b>	<b>24 077,58 C</b>
242	RETENÇÃO DE IMPOSTOS SOBRE RENDIMEN	4 337,00	5 022,00	685,00 C
2421	I.R.S.	4 337,00	5 022,00	685,00 C
24211	S/Tribalho dependente	4 337,00	5 022,00	685,00 C
243	IMPOSTO SOBRE O VALOR ADICIONADO (IVA)	4 574,20	2 454,43	2 119,77 D
2437	IVA - À recuperar	4 574,20	2 454,43	2 119,77 D
245	CONTRIBUIÇÕES PARA A SEGR. SOCIAL	30 863,16	33 528,46	2 665,30 C
2451	Valores a pagar	30 863,16	33 528,46	2 665,30 C
245102	Pessoal	27 957,80	30 593,08	2 635,28 C
2451022	Outros	27 957,80	30 593,08	2 635,28 C
245103	Fundo de Compensação	2 905,36	2 935,38	30,02 C
248	OUTRAS TRIBUTAÇÕES	0,00	130,55	130,55 C
2481	PCT / FGCT	0,00	130,55	130,55 C
25	FINANCIAMENTOS OBTIDOS	2 000,00	18 000,00	16 000,00 C
251	INSTITUIÇÕES CRÉDITO E SOC.FINANCEI	2 000,00	18 000,00	16 000,00 C
2511	EMPRÉSTIMOS BANCÁRIOS	2 000,00	18 000,00	16 000,00 C
25111	Empr. Banc. - Não corrente	2 000,00	18 000,00	16 000,00 C
27	OUTRAS CONTAS A RECEBER E A PAGAR	3 358,13	9 271,13	5 913,00 C
272	DEVEDORES E CREDORES POR ACRÉSCIMOS	0,00	5 913,00	5 913,00 C
2722	CREDORES POR ACRÉSCIMOS DE GASTOS	0,00	5 913,00	5 913,00 C
27222	Remanescentes a liquidar	0,00	5 913,00	5 913,00 C
278	OUTROS DEVEDORES E CREDORES	3 358,13	3 358,13	0,00
2781	Corrente	3 358,13	3 358,13	0,00
27812	Outros credores	3 358,13	3 358,13	0,00
278121	Programa ADAPTAR	3 358,13	3 358,13	0,00
4	INVESTIMENTOS	778 820,98	328 419,07	550 401,91 D
41	INVESTIMENTOS FINANCEIROS	3 778,89	2 030,02	1 748,87 D
414	INVESTIMENTOS NOUTRAS EMPRESAS	3 778,89	2 030,02	1 748,87 D
4141	Participações de capital	122,64	0,00	122,64 D
4143	FComençaç	3 656,25	2 030,02	1 626,23 D
43	ATIVOS FIXOS TANGÍVEIS	774 442,09	325 989,05	548 481,44 D
432	EDIFÍCIOS E OUTRAS CONSTRUÇÕES	656 965,49	0,00	656 965,49 D
4321	Edifício - Sede	656 965,49	0,00	656 965,49 D
433	EQUIPAMENTO BÁSICO	8 113,44	0,00	8 113,44 D
43301	Armário de Medicamentos	189,00	0,00	189,00 D
43302	LCD LED LG	495,00	0,00	495,00 D
43303	Frigiférico Intesit 77468	423,44	0,00	423,44 D
43304	Microwdas Cosan Moe 34G	97,56	0,00	97,56 D
43305	Armário Alto	69,90	0,00	69,90 D
43306	Banco Rodado	639,60	0,00	639,60 D
43307	Cadeira de Banco	149,90	0,00	149,90 D
43308	Elevador Sanita	55,00	0,00	55,00 D
43309	Armário Frigorífico 760Lt	1 353,00	0,00	1 353,00 D
43310	Arca Congelados -658LT	442,80	0,00	442,80 D
43311	Maq Lavar Louça 600*600*850	1 648,20	0,00	1 648,20 D
43312	Bancada Móvel Inox 1200*600*900	270,60	0,00	270,60 D
43313	Maq Lavar Roupa Candy	280,44	0,00	280,44 D
	<b>A transportar</b>	<b>1 292 890,28</b>	<b>788 388,55</b>	<b>504 238,73 D</b>



RELATÓRIO DE ATIVIDADES E CONTAS

Associação Filantrópica da Torreira / Contribuinte Nº92001496

2022

**Balancete Geral Acumulado**

Contabilidade Financeira

Contas do tipo: Todas

ABERTURA a FINAL

(Euro)

Ordenação por Código

Conta	Descrição	Acumulado		
		Débito	Crédito	Saldo
	<b>Transporte</b>	<b>1 292 590,28</b>	<b>788 358,55</b>	<b>504 231,73 D</b>
434	EQUIPAMENTO DE TRANSPORTE	87 738,75	0,00	87 738,75 D
4341	VAT.LIGEIR.PASSAG. IVA NAO DEDUTV	49 608,75	0,00	49 608,75 D
43411	VLP-AQUIS.INFERIOR A 25 000euros	8 680,50	0,00	8 680,50 D
434111	VAT. LIGEIRA PASSAGEIROS<10-1P-10P	8 680,50	0,00	8 680,50 D
4341111	- Base tributável	8 680,50	0,00	8 680,50 D
43411111	Banco Comido Usado Mercedes	430,50	0,00	430,50 D
43411112	Mercedes 110-CDI	6 500,00	0,00	6 500,00 D
43411113	W Polo ano 1997	1 750,00	0,00	1 750,00 D
43413	VLP-AQUIS.SUPERIOR a 24.999,99euros	40 928,25	0,00	40 928,25 D
434131	VATURA LIGEIRA PASSAGEIRO<22-1P-22	40 928,25	0,00	40 928,25 D
4341311	- Base tributável	40 928,25	0,00	40 928,25 D
4344	OUTRO EQUIPAMENTO DE TRANSPORTE	38 130,00	0,00	38 130,00 D
43442	Transporte de Utentes	38 130,00	0,00	38 130,00 D
434421	Fiat Ducato 07-VT-43	38 130,00	0,00	38 130,00 D
435	EQUIPAMENTO ADMINISTRATIVO	16 420,20	0,00	16 420,20 D
43502	Div	15 880,22	0,00	15 880,22 D
43504	Desktop ASUS S500MC-S10	539,98	0,00	539,98 D
437	OUTROS ACTIVOS FIXOS TANGÍVEIS	7 204,21	0,00	7 204,21 D
4371	FERRAMENTAS E UTENSÍLIOS	1 765,54	0,00	1 765,54 D
437199	Utensílios-valor aquilmanco 1.000euros	1 765,54	0,00	1 765,54 D
4372	Out.Ast Fixos Tang	5 438,67	0,00	5 438,67 D
4372101	Cadif	314,80	0,00	314,80 D
4372102	Tóico	349,75	0,00	349,75 D
4372103	Sofa Reclinável	208,00	0,00	208,00 D
4372104	Da Tensal Ind	147,00	0,00	147,00 D
4372105	Conj.Estantes1000*400*2000	196,80	0,00	196,80 D
4372106	Proj e Utensil relacionados	230,74	0,00	230,74 D
4372107	LG PWR60G Proj LED	399,00	0,00	399,00 D
4372108	Ventilador EC2-400	568,02	0,00	568,02 D
4372109	Cadeira Via Emp.VSGI RENAA	933,00	0,00	933,00 D
4372110	Cadeira Rotas Light	400,00	0,00	400,00 D
4372111	Est.Met.c/PPG 180*180*80	40,99	0,00	40,99 D
4372112	Est.Met.c/PPG 260*180*80	149,97	0,00	149,97 D
4372113	Cadeira BR Faia s/Rodas	664,20	0,00	664,20 D
4372114	Cadeira Grupo Curvo Faia	282,90	0,00	282,90 D
4372115	Apoio de Pés Faia	86,10	0,00	86,10 D
4372116	Redans face a/Iluminação	467,40	0,00	467,40 D
438	DEPRECIACÕES ACUMULADAS	0,00	225 960,65	225 960,65 C
4382	Edifícios e outras construções	0,00	159 299,87	159 299,87 C
4383	Equipamento básico	0,00	6 043,17	6 043,17 C
4384	EQUIPAMENTO DE TRANSPORTE	0,00	38 557,02	38 557,02 C
43841	VATURAS LIGEIRAS DE PASSAGEIROS	0,00	18 213,01	18 213,01 C
438411	VLP-vel.aquis.interior 25.000 (00eur	0,00	18 213,01	18 213,01 C
43844	Outro equipamento de transporte	0,00	20 344,01	20 344,01 C
4385	Equipamentos administrativos	0,00	15 846,68	15 846,68 C
4387	OUTROS ACTIVOS FIXOS TANGÍVEIS	0,00	6 213,91	6 213,91 C
	<b>A transportar</b>	<b>1 292 590,28</b>	<b>788 358,55</b>	<b>504 231,73 D</b>



**RELATÓRIO DE ATIVIDADES E CONTAS**

Associação Filantrópica da Torreira / Contribuinte Nº02001496

2022

**Balancete Geral Acumulado**

Contabilidade Financeira

Contas do tipo: Todas

ABERTURA a FINAL

(Euro)

Ordenação por Código

Conta	Descrição	Acumulado		
		Débito	Crédito	Saldo
	<b>Transporte</b>	<b>1 292 590,28</b>	<b>788 358,55</b>	<b>504 231,73 D</b>
43871	Ferramentas e utensílios	0,00	738,30	738,30 C
43872	Out.Act.F.Tang	0,00	5 477,61	5 477,61 C
44	ACTIVOS INTANGÍVEIS	600,00	428,40	171,60 D
443	Programas de computador	600,00	0,00	600,00 D
4431	Prog.Comp.	600,00	0,00	600,00 D
448	AMORTIZAÇÕES ACUMULADAS	0,00	428,40	428,40 C
4483	Programas de computador	0,00	428,40	428,40 C
5	CAPITAL, RESERVAS E RESULTADOS TRANSITADOS	44 140,65	603 520,76	559 380,11 C
51	FUNDOS	0,00	545 288,03	545 288,03 C
511	Fundo Associativo	0,00	545 288,03	545 288,03 C
5111	ASFITA	0,00	545 288,03	545 288,03 C
56	RESULTADOS TRANSITADOS	43 242,84	29 532,73	13 740,11 D
562	Exercício de —	43 242,84	29 532,73	13 740,11 D
59	OUTRAS VARIÁÇÕES FUNDOS PATRIMONIAIS	897,81	28 730,00	27 832,19 C
593	Out.Variaç.Fundos Patrimoniais	897,81	28 730,00	27 832,19 C
5931	Subsídios atribuídos	897,81	28 730,00	27 832,19 C
6	GASTOS	218 723,56	218 723,56	0,00
62	FORNECIMENTOS E SERVIÇOS EXTERNOS	89 800,15	89 800,15	0,00
621	SUBCONTRATOS	46 615,99	46 615,99	0,00
6211	FORNecedores NACIONAIS	46 615,99	46 615,99	0,00
62111	Com IVA dedutível-Ta.Normal	46 615,99	46 615,99	0,00
622	SERVIÇOS ESPECIALIZADOS	14 192,79	14 192,79	0,00
6221	TRABALHOS ESPECIALIZADOS	6 595,53	6 595,53	0,00
62211	Com IVA dedutível-Ta.Normal	6 595,53	6 595,53	0,00
6221101	Contabilidade	1 800,00	1 800,00	0,00
6221102	Higiene e Segurança	255,19	255,19	0,00
6221103	Diversos	4 540,34	4 540,34	0,00
6222	PUBLICIDADE E PROPAGANDA	630,99	630,99	0,00
62221	Com IVA dedutível-Ta.Normal	630,99	630,99	0,00
6223	VIGILÂNCIA E SEGURANÇA	698,28	698,28	0,00
62231	Com IVA dedutível-Ta.Normal	698,28	698,28	0,00
6226	CONSERVAÇÃO E REPARAÇÕES	3 649,34	3 649,34	0,00
62264	DE OUTROS BENS	3 649,34	3 649,34	0,00
622641	Com IVA dedutível-Ta. normal	3 649,34	3 649,34	0,00
6227	SERVIÇOS BANCARIOS	315,16	315,16	0,00
62272	Isentos de IVA	315,16	315,16	0,00
6228	Outros	2 303,49	2 303,49	0,00
62281	IPSangue	2 303,49	2 303,49	0,00
623	MATERIAS	660,11	660,11	0,00
6231	FERRAM. UTENS. DE DESGASTE RÁPIDO	127,34	127,34	0,00
62311	Com IVA dedutível-Ta.Normal	127,34	127,34	0,00
6233	MATERIAL DE ESCRITÓRIO	99,23	99,23	0,00
62331	Com IVA dedutível-Ta.Normal	99,23	99,23	0,00
6238	Outros	433,54	433,54	0,00
62381	Ativação de Idosos	317,72	317,72	0,00
62385	Condomínio Loja	115,82	115,82	0,00
	<b>A transportar</b>	<b>1 427 131,68</b>	<b>1 482 698,06</b>	<b>54 566,78 C</b>



**RELATÓRIO DE ATIVIDADES E CONTAS**

Associação Filantrópica da Torreira / Contribuinte Nº502891496

2022

**Balancete Geral Acumulado**

Contabilidade Financeira

Contas do tipo: Totais

ABERTURA a FINAL

(Euro)

Ordenação por Código

Conta	Descrição	Acumulado		
		Débito	Crédito	Saldo
	<b>Transporte</b>	<b>1 427 131,88</b>	<b>1 482 899,86</b>	<b>54 968,70 C</b>
624	ENERGIA E FLUIDOS	21 861,50	21 861,50	0,00
6241	ELECTRICIDADE	3 280,08	3 280,08	0,00
62411	IVA dedutível Tx.Normal	3 280,08	3 280,08	0,00
6242	COMBUSTÍVEIS	17 343,16	17 343,16	0,00
62421	PRIVATURAS LIGER/PASSAGEIROS-T.A.	85,02	85,02	0,00
624213	VLP-VALAQUEIS SUPER. a 34,99€/litro	85,02	85,02	0,00
6242132	- IVA não dedutível	85,02	85,02	0,00
62422	PARA VIAT.LIG.MERCADORIAS-GASOLEO	4 434,20	4 434,20	0,00
624221	- Base tributável	4 023,18	4 023,18	0,00
624223	Gasolina Ism Tributável	411,02	411,02	0,00
62427	Outros Fluidos	12 823,94	12 823,94	0,00
624271	IVA Tx. normal	12 823,94	12 823,94	0,00
6243	AGUA	1 238,26	1 238,26	0,00
62431	IVA dedutível-Tx.Reduzida	1 238,26	1 238,26	0,00
625	DESLICAÇÕES, ESTADAS E TRANSPORTES	25,70	25,70	0,00
6251	DESLICAÇÕES E ESTADAS	25,70	25,70	0,00
62511	GERENÇIA - T.A.	25,70	25,70	0,00
625111	DESLIC./ESTADAS (OMARR)	25,70	25,70	0,00
6251111	-Base não tributável(basa reducida)	0,70	0,70	0,00
6251114	-IVA não dedutível (Taxa normal)	25,00	25,00	0,00
626	SERVIÇOS DIVERSOS	6 444,06	6 444,06	0,00
6261	RENDAS E ALUGUERES	56,38	56,38	0,00
62615	OUTRAS RENDAS	56,38	56,38	0,00
626152	Com IVA Dedutível-Tx. Normal	56,38	56,38	0,00
6262	COMUNICAÇÃO	795,50	795,50	0,00
62622	Com IVA dedutível Tx.Normal	777,14	777,14	0,00
62623	Serviços serv.CTT-Isentos artº8-CIVA	18,36	18,36	0,00
6263	SEGUROS	1 395,94	1 395,94	0,00
62634	Ramo: Automovel-Outras Viaturas	870,91	870,91	0,00
62639	Ramo: Diversos	525,03	525,03	0,00
626391	Comércio	525,03	525,03	0,00
6265	CONTENCIOSO E NOTARIADO	400,00	400,00	0,00
62651	CUSTOS NORMAIS	400,00	400,00	0,00
626512	Excluído IVA-Notar/Tribut/Conservat	400,00	400,00	0,00
6267	LIMPEZA, HIGIENE E CONFORTO	3 749,65	3 749,65	0,00
62672	Com IVA dedutível Tx.Normal	3 749,65	3 749,65	0,00
6268	OUTROS SERVIÇOS	46,59	46,59	0,00
62686	Outros Fornecim.Serv.Externos	46,59	46,59	0,00
62686001	Medicação / Saúde	46,59	46,59	0,00
63	GASTOS COM O PESSOAL	109 837,06	109 837,06	0,00
632	REMUNERAÇÕES DO PESSOAL	89 828,20	89 828,20	0,00
6321	VENCIMENTOS MENSUAIS	68 360,18	68 360,18	0,00
6321004	Venc. mensais - Pessoal	68 360,18	68 360,18	0,00
63210041	Quadros Superiores	13 969,94	13 969,94	0,00
63210042	Especializado e Outros	52 390,24	52 390,24	0,00
63210043	Prémio de Direcção Técnica	1 320,00	1 320,00	0,00
	<b>A transportar</b>	<b>1 526 768,14</b>	<b>1 591 736,92</b>	<b>54 968,70 C</b>

Licenciado a : WEIGHTING & PERFORMANCE, LDA.

6 / 9

ImpRptB03.rpt

Elaborado por: Equipa Técnica e Direção

Aprovado por: Direção





RELATÓRIO DE ATIVIDADES E CONTAS

Associação Filantrópica da Torreira / Contribuinte Nº502881496

3923

Balancete Geral Acumulado

Contabilidade Financeira

Contas do tipo: Todas

ABERTURA a FINAL

(Euro)

Ordenação por Código

Conta	Descrição	Acumulado		
		Débito	Crédito	Saldo
	<b>Transporte</b>	<b>1 826 768,54</b>	<b>1 891 736,93</b>	<b>64 968,39 C</b>
63210044	Complem Funç Motorista	675,00	675,00	0,00
6322	REMUNERAÇÕES ADICIONAIS	21 468,02	21 468,02	0,00
63221	SUBSIDIOS DE FERIAS	8 521,88	8 521,88	0,00
632211	POR SECÇÕES	8 521,88	8 521,88	0,00
632211004	Sub. Férias-Pessoal	8 521,88	8 521,88	0,00
63222	SUBSIDIO DE NATAL	6 238,94	6 238,94	0,00
63222004	Sub natal - Pessoal	6 238,94	6 238,94	0,00
63223	SUBSIDIO DE ALIMENTAÇÃO	5 682,00	5 682,00	0,00
63223003	Sub.alimen.-MOTORISTAS(AJUDANTES)	56,00	56,00	0,00
63223004	Outros	5 626,00	5 626,00	0,00
632230041	Gráduos Superiores	704,00	704,00	0,00
632230042	Em género	4 068,00	4 068,00	0,00
632230043	Reliq Fins de Semana Como subs	433,00	433,00	0,00
632230044	Subs Ref Pessoal	280,00	280,00	0,00
632230045	Compensações	141,00	141,00	0,00
63225	Trabalho Suplementar	981,20	981,20	0,00
63228	Km's	54,00	54,00	0,00
635	ENCARGOS SOBRE REMUNERAÇÕES	17 356,03	17 356,03	0,00
6351	TAXA SOCIAL ÚNICA	17 356,03	17 356,03	0,00
6351003	Enc.patron.Pessoal	17 356,03	17 356,03	0,00
63510032	Ocos Colaboradores	17 356,03	17 356,03	0,00
636	SEG. ACID. NO TRAB. E DOENC. PROF.	1 949,59	1 949,59	0,00
6363	Seguro A.T-MOTORISTAS(AJUDANTES)	1 949,59	1 949,59	0,00
638	OUTROS GASTOS COM O PESSOAL	503,24	503,24	0,00
6382	OUTROS CUSTOS DIVERSOS	443,24	443,24	0,00
63822	Com IR dedutível-Tx Normal	104,24	104,24	0,00
63823	Regime Isenção ou pequenas retalias	339,00	339,00	0,00
6384	FORMAÇÃO PROFISSIONAL	60,00	60,00	0,00
63842	Isenção de IR (artº 9º-CDN)	60,00	60,00	0,00
64	GASTOS DE DEPRECIAÇÃO E AMORTIZAÇÃO	15 489,08	15 489,08	0,00
642	ACTIVOS FIXOS TANGÍVEIS	15 489,08	15 489,08	0,00
6422	EDIFÍCIOS E OUTRAS CONSTRUÇÕES	13 139,91	13 139,91	0,00
64221	Edifício sito em XPTO	13 139,91	13 139,91	0,00
6423	EQUIPAMENTO BÁSICO	464,27	464,27	0,00
64231	Máquina XXXXX	464,27	464,27	0,00
6424	EQUIPAMENTO DE TRANSPORTE	1 279,01	1 279,01	0,00
64242	Outro equipamento de transporte	1 279,01	1 279,01	0,00
6425	Equipamento Administrativo	33,54	33,54	0,00
6428	Outros Tang.	552,35	552,35	0,00
68	OUTROS GASTOS E PERDAS	3 817,27	3 817,27	0,00
681	IMPOSTOS	143,33	143,33	0,00
6811	IMPOSTOS DIRECTOS	113,33	113,33	0,00
68111	I.M.I.	113,33	113,33	0,00
6813	Taxas	30,00	30,00	0,00
688	OUTROS	3 673,94	3 673,94	0,00
6881	Correcç retas period. anter.MÃO CUSTO	3 453,94	3 453,94	0,00
	<b>A transporte</b>	<b>1 886 054,46</b>	<b>1 911 923,27</b>	<b>64 968,81 C</b>



**RELATÓRIO DE ATIVIDADES E CONTAS**

Associação Filantrópica da Torreira / Contribuinte Nº502001496

2022

**Balancete Geral Acumulado**

Contabilidade Financeira

Contas do tipo: Todas

ABERTURA a FINAL

(Euro)

Ordenação por Código

Conta	Descrição	Acumulado		
		Débito	Crédito	Saldo
	<b>Transporte</b>	<b>1 556 054,49</b>	<b>1 611 623,27</b>	<b>54 968,78 C</b>
5883	Quotações (Majoração 100%)	220,00	220,00	0,00
7	RENDIMENTOS	188 590,09	188 590,09	0,00
72	PRESTAÇÕES DE SERVIÇOS	60 916,67	60 916,67	0,00
721	*SERVIÇOS GERAIS	55 771,27	55 771,27	0,00
7213	Restantes prestações de serviços	55 771,27	55 771,27	0,00
721305	Isentas	55 771,27	55 771,27	0,00
7213051	Centro De Dia	22 353,41	22 353,41	0,00
7213052	SAD	33 417,86	33 417,86	0,00
725	SERVIÇOS SECUNDÁRIOS	5 145,40	5 145,40	0,00
7251	Serviços aos Utentes	5 145,40	5 145,40	0,00
72511	Transporte	1 903,00	1 903,00	0,00
725111	Centro de Dia	1 620,00	1 620,00	0,00
725112	SAD	283,00	283,00	0,00
72512	Refeições	772,00	772,00	0,00
725121	CDia	364,00	364,00	0,00
725122	SAD	24,00	24,00	0,00
725123	Outros	384,00	384,00	0,00
72513	Acompanhamento a Consultas	408,40	408,40	0,00
725131	CDia	295,20	295,20	0,00
725132	SAD	113,20	113,20	0,00
72514	Higiene Pessoal	2 062,00	2 062,00	0,00
725141	CDia	310,00	310,00	0,00
725142	SAD	1 752,00	1 752,00	0,00
75	SUBSÍDIOS À EXPLORAÇÃO	72 844,95	72 844,95	0,00
751	Sta.Estado e outros entes públicos	72 844,95	72 844,95	0,00
7511	IGFSSocial, IP	72 060,95	72 060,95	0,00
75111	Centro de Dia	32 581,63	32 581,63	0,00
75112	SAD	39 479,32	39 479,32	0,00
7513	Fundos CDom	784,00	784,00	0,00
75133	IMPDI Compensaç.Am RBS	784,00	784,00	0,00
78	OUTROS RENDIMENTOS E GANHOS	54 828,47	54 828,47	0,00
781	RENDIMENTOS SUPLEMENTARES	6 665,83	6 665,83	0,00
7812	Aluguer de equipamento	250,00	250,00	0,00
78122	Aluguer de Sala	250,00	250,00	0,00
7816	OUTROS RENDIMENTOS SUPLEMENTARES	6 415,83	6 415,83	0,00
78161	Act.Angariação Fundos	2 288,50	2 288,50	0,00
78164	Reembolso IRS 0.5%	4 127,33	4 127,33	0,00
788	OUTROS	48 162,64	48 162,64	0,00
7883	IMPUTAÇÃO DE SUBSÍDIOS PARA INVESTIMENTOS	897,81	897,81	0,00
7888	OUTROS NÃO ESPECIFICADOS	47 264,83	47 264,83	0,00
78882	Donativos Obtidos	44 256,83	44 256,83	0,00
788821	Genal	13 326,83	13 326,83	0,00
788822	Transf.Com Carnaval Matos	30 930,00	30 930,00	0,00
7888233	IPG Apoio Financ	2 200,00	2 200,00	0,00
7888234	Privatas	28 730,00	28 730,00	0,00
78883	Quotas ASFITA	3 008,00	3 008,00	0,00
	<b>A transportar</b>	<b>1 744 644,58</b>	<b>1 799 613,26</b>	<b>54 968,78 C</b>



Associação Filantrópica da Torreira / Contribuinte Nº502001496

2022

**Balancete Geral Acumulado**

Contabilidade Financeira

Contas do tipo: Todas

ABERTURA a FINAL

(Euro)

Ordenação por Código

Conta	Descrição	Acumulado		
		Débito	Crédito	Saldo
	Transporte	1 744 644,58	1 799 613,36	54 968,78 C
0	RESULTADOS	208 096,68	153 127,90	54 968,78 D
01	RESULTADO LÍQUIDO DO EXERCÍCIO	208 096,68	153 127,90	54 968,78 D
011	Resultado antes de impostos	54 916,28	54 916,28	0,00
012	IMPOSTO SOBRE RENDIMENTO DO PERÍODO	54 968,78	54 968,78	0,00
0121	Imposto estimado para o período	54 968,78	54 968,78	0,00
018	Resultado Líquido	98 211,62	43 242,84	54 968,78 D
	<b>Total</b>	<b>1 952 741,26</b>	<b>1 952 741,26</b>	<b>0,00</b>

Elaborado por: Equipa Técnica e Direção

Aprovado por: Direção



## NOTAS FINAIS

A Direção tem consciência de que foi um ano muito trabalhoso e que a obtenção dos resultados alcançados ficou a dever-se não só ao grande empenho da Instituição, mas também aos apoios recebidos. Apontou como principais medidas de ação a continuidade na dinamização das respostas sociais; a reflexão em novas respostas, de forma a fazer face às problemáticas atuais; a pretensão em assegurar a sustentabilidade financeira da ASFITA; a aposta na qualidade dos serviços de apoio social que presta, investindo para tal na continuidade do cumprimento dos Modelos de Avaliação de Qualidade das Respostas sociais desenvolvidas pelo I.S.S., I. A., nomeadamente nos Serviços de Apoio Domiciliário e no Centro de Dia.

Por último, a ASFITA continuou a privilegiar as formas de cooperação com o Estado, bem como com as demais Entidades e Instituições, tanto no setor público como no privado e no social, em corresponsabilidade estabelecidas mediante Protocolos, Acordos de Cooperação e Parcerias.

Assim, a Direção e Sócios, que de uma forma abnegada desempenham funções da mais elevada responsabilidade em prol comum, endereçam os agradecimentos a todos quantos desenvolvem a sua atividade profissional e a todos os colaboradores que prestam um valioso contributo à Comunidade, nomeadamente as Instituições Concelhias, (Câmara Municipal da Murtosa e Junta de Freguesia da Torreira) e Nacionais que têm vindo a estabelecer estreita e crescente colaboração com a ASFITA, o Ministério do Trabalho e da Segurança Social e o Instituto da Solidariedade Social, I.P. - Centro Distrital de Aveiro, entre outros, cujo apoio incondicional, logístico e financeiro se torna imprescindível para a estabilidade e crescimento desta Instituição de Solidariedade Social.

**Aprovado em Reunião de Direção**

**a 02 de março de 2023**

**Aprovado em Assembleia Geral**

**a 11 de março de 2023**